

## ACTITUDES PÚBLICAS, ACTITUDES PRIVADAS, 1610-1935\*

*Angels TORRENTS*  
*Universitat Autònoma de Barcelona*  
*Centre d'Estudis Demogràfics*

### Introducción

El descenso de la fecundidad en Catalunya todavía no se puede datar con seguridad por falta de estudios sobre reconstrucción de familias que abarquen buena parte del territorio catalán, pero parece que por los estudios que disponemos actualmente (Livi Bacci, 1968; Coale y Watkins, 1986; Benavente, 1987; Cabré, 1989; Nicolau, 1989; Cabré y Torrents, 1990) y además por los primeros resultados provisionales del análisis de la fecundidad legítima, realizado por la autora, utilizando la reconstrucción de unas 1.300 familias "acabadas"<sup>1</sup>, es a mediados del siglo XIX cuando los hijos se concentran en los primeros cinco años de matrimonio, para en los años siguientes iniciar un claro declive, que continuará con más fuerza en las décadas siguientes de la segunda mitad del ochocientos y principios del siglo XX y que solamente puede ser achacado a un control voluntario de la fecundidad matrimonial. Parece, pues, evidente que los primeros signos claros de control voluntario de la fecundidad pueden situarse a mediados del siglo XIX. Este temprano inicio de la transición demográfica convierte a los catalanes en pioneros del descenso de la fecundidad en España, donde se observan pocos signos en este sentido antes de 1900 (Reher, 1990: 91).

---

\* Mi sincero agradecimiento a Daniel Devolder, que ha realizado los programas informáticos, a David Reher, por sus comentarios, que han mejorado el texto, y a Teresa Antonia Cusidó, que ha materializado los gráficos.

<sup>1</sup> Llamamos familias acabadas aquellas que conocemos la fecha de matrimonio, la fecha de defunción del primer cónyuge desaparecido, además de la fecha de nacimiento o de bautismo de la esposa. La fecha de nacimiento se conoce con exactitud a partir de 1737, el bautismo generalmente se celebraba al día siguiente o bien en el mismo día cuando la vida del recién nacido estaba en peligro. A partir de 1860 se nota una mayor diferencia entre la fecha de nacimiento y la de bautismo.

Observando este proceso irreversible de reducción continuada de la fecundidad catalana, se hace inevitable la siguiente pregunta ¿cuáles fueron las causas que desencadenaron el proceso de reducción de la fecundidad en Catalunya durante el siglo XIX?

Aquí se intentará contestar una de las múltiples preguntas que sugiere una temática tan poco conocida: ¿tiene relación el descenso de la fecundidad con un cambio en el comportamiento religioso de los catalanes a lo largo del siglo XIX?<sup>2</sup>. Las dificultades están relacionadas con la naturaleza del proceso personal y familiar que implica el tema, donde intervienen comportamientos públicos (nupcialidad) junto a otros estrictamente privados (fecundidad).

Para intentar contestar a la pregunta anterior y también para conocer un poco más sobre la influencia de la variable religiosa en el comportamiento reproductivo de las familias catalanas, se ha escogido el caso de Sant Pere de Riudebitlles, una pequeña parroquia localizada al suroeste de Barcelona que dispone de una reconstrucción de familias realizada por la autora, que abarca desde principios del siglo XVII hasta 1935 y en este momento se halla totalmente informatizada.

Sant Pere de Riudebitlles es una localidad industrial y agrícola de la provincia de Barcelona que contaba con una población estimada por la autora en 320 personas en 1718. Sus habitantes se vieron multiplicados por cinco entre 1718 y 1877 (Iglésies, 1988), superando el factor cuatro que afectó al conjunto de Catalunya. Sant Pere superó el listón de los dos mil residentes en 1975. El censo de 1991 la cifró en 2.108 habitantes.

El objetivo primordial será intentar verificar si las familias de las diversas épocas eran capaces de controlar el proceso reproductivo a voluntad, sin profundizar en los métodos empleados para conseguir tal fin. Para ello se analizará la evolución de los matrimonios y de las concepciones durante las siete semanas de cuaresma y se comparará con las dieciséis semanas anteriores y las veinte posteriores a dicho período cuaresmal, para averiguar si se limitaba la nupcialidad y las concepciones durante este período móvil del año.

La fuente básica utilizada en este estudio es el Registro Parroquial, muy completo y en buen estado de conservación. El Registro Sacramental fue confeccionado de manera sistemática por los religiosos benedictinos<sup>3</sup>

---

2 Las ideas de la Revolución Francesa fueron penetrando en Catalunya al mismo tiempo que la industrialización y la formación del proletariado urbano e industrial.

3 El priorato benedictino de Sant Pere de Riudebitlles perteneció al monasterio de la *Ínsula Galinaria* situado cerca de la ciudad de Albenga (Italia), desde el siglo XI hasta 1428. A partir de esta fecha pasó a depender del monasterio de Montserrat (Barcelona), mucho más cercano (unas ocho horas a pie).

que regentaron el priorato hasta el 28 de octubre de 1801, cuando pasó a ser gobernado por un párroco secular. Los documentos de la parroquia eran revisados a fondo durante las Visitas Pastorales del Obispo de Barcelona; las páginas y los libros están numerados, bien conservados, perfectamente legibles, y además tienen índice alfabético. No se han observado lagunas importantes.

Se han consultado asimismo los archivos de las parroquias cercanas y los conservados en el Archivo del Obispado de Barcelona. La consulta tuvo como principal objetivo obtener las fechas de bautismo de las mujeres nacidas en estas poblaciones y casadas con habitantes de Sant Pere a fin de completar las fichas de familia.

### **Evolución del comportamiento religioso: los matrimonios**

El número de matrimonios y concepciones que tuvieron lugar en tiempo de cuaresma, con periodicidad mensual y semanal<sup>4</sup>, servirá de base documental para analizar la evolución del comportamiento religioso de los habitantes de Sant Pere de Riudebitlles. Existen poquísimos estudios sobre este tema, pero en España tenemos uno de reciente aparición (1990) con datos de la ciudad de Cuenca realizado por D.S. Reher. Este estudio servirá de referencia obligada.

La estacionalidad de la nupcialidad observa unas pautas donde la influencia religiosa en una actitud pública como el matrimonio resulta evidente. Examinando la estacionalidad mensual de los casamientos, según propone Louis Henry (1980: 46), destaca una punta en invierno, concretamente en febrero, que sólo desaparece en el siglo XX, seguida de otra punta en diciembre. Marzo destaca como el mes donde son menores las uniones matrimoniales, seguido por el mes de julio. Durante el resto del año el nivel no experimenta grandes variaciones.

---

4 La cuaresma fue hasta principios del siglo IV los cuarenta días de preparación que debían realizar los catecúmenos antes de recibir el bautismo cristiano, el domingo de Pascua de Resurrección. Así pues, durante los tres primeros siglos de cristianismo no existe la Cuaresma como tiempo de penitencia general para los adeptos a la religión cristiana. La primera mención de la Cuaresma como tiempo de penitencia, de ascetismo y disciplina espiritual para todos los creyentes se halla en el quinto canon del Concilio de Nicea (325) en recuerdo de los cuarenta días de penitencia de Cristo en el desierto. A partir de este momento se establece un período de cuarenta días de penitencia general anterior a Pascua, pero que en realidad solo será de 36 días, pues los domingos, por ser el día dedicado a Dios, no se debía observar ningún tipo de penitencia. A partir del siglo VII la Iglesia Oriental añadió cuatro días (miércoles de ceniza, jueves, viernes y sábado) para hacer concordar el nombre (cuaresma) con los cuarenta días de penitencia. En el siglo IX se generalizó esta costumbre a la Iglesia Occidental, y así ha llegado a nuestros días (Vacant et alii, 1932).

Gráfico 1: Estacionalidad de los matrimonios.  
Sant Pere de Riudebitlles. 1610-1935

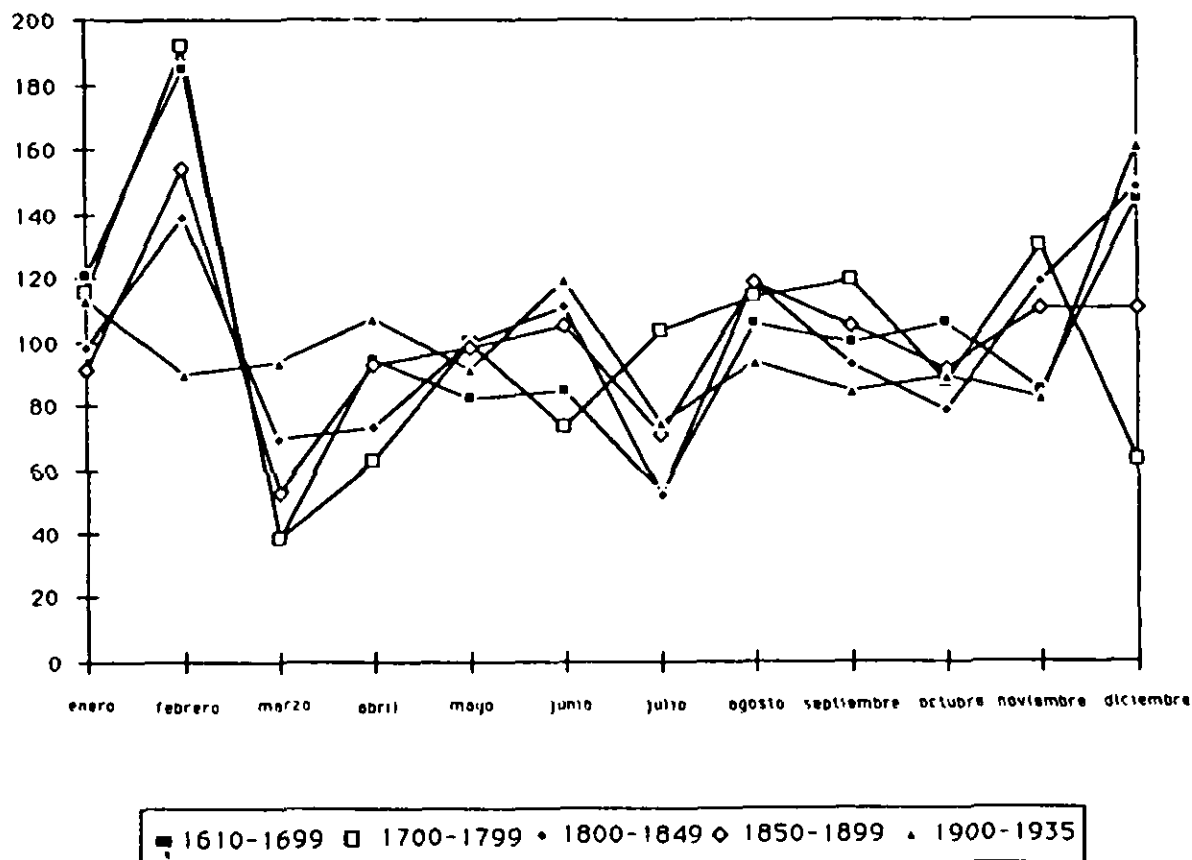

Fuente: Archivo Parroquial de Sant Pere de Riudebitlles. Elaboración propia

Observando estas tendencias de la estacionalidad matrimonial se puede ver la influencia del ciclo anual agrario, las bodas de febrero se celebran en la época más fría del año, momento de mayor pausa en los trabajos agrícolas y antesala de la cuaresma. En cambio la depresión que se observa en marzo corresponde al tiempo de cuaresma<sup>5</sup>. La Iglesia desaconsejaba la celebración de matrimonios durante el período cuaresmal, pero no los prohibía, así si las parejas querían casarse durante este período podían hacerlo, pero se les negaba la misa de bendición nupcial, que debía cel-

5 Matrimonios celebrados en tiempo de cuaresma:

	Número	%
1608-1699	11	4,4
1700-1799	25	4,3
1800-1849	35	5,7
1850-1899	39	5,6
1900-1935	43	8,8
1608-1935	153	5,9

brarse más tarde. De esta manera la boda se convertía en un rápido trámite perdiendo su relevancia social. Quizá para evitar la doble ceremonia o para no contrariar los deseos de las autoridades eclesiásticas representadas por el cura de la parroquia, la gente decidía no casarse en tiempo de cuaresma.

La bajada de julio y septiembre-octubre coincide con los grandes trabajos agrícolas de la trilla y la vendimia respectivamente. Parece evidente, por lo tanto, que el calendario matrimonial seguía unas pautas culturales gobernadas por los ciclos agrícola y religioso. Estas tendencias son claramente mantenidas durante los siglos XVII y XVIII, se suavizan en el XIX y desaparecen en el siglo XX, cuando la punta máxima se sitúa en diciembre y la mínima en julio.

Para comprobar la hipótesis del descenso de la nupcialidad en esta época del año, se decidió controlar la fecha exacta, para cada año, de inicio (Miércoles de Ceniza) y final de cuaresma (Sábado Santo) ambos inclusive. Pero aquí el problema reside en que Pascua es una fiesta móvil<sup>6</sup> y cada año cambia el día de su celebración. Este problema ha sido solucionado con una fórmula matemática muy sencilla que Gauss dio a conocer en 1880. Esta fórmula<sup>7</sup> permite calcular para cualquier año del calendario gregoriano (a partir de 1583) la fecha del domingo de Pascua<sup>8</sup>, primer día entero no cuaresmal.

Por otro lado, para poder calcular los matrimonios y las concepciones con una periodicidad semanal necesitamos las fechas exactas de los nacimientos y matrimonios, que se hallan en las partidas respectivas y que, como se ha señalado anteriormente, se hallan informatizadas. De esta manera se pueden agrupar los matrimonios por períodos semanales y conseguir un análisis más fino del calendario matrimonial.

---

6 El Concilio de Nicea en el año 325 decidió que la fiesta de Pascua coincidiera con el domingo siguiente al primer plenilunio después del equinoccio de primavera, fijado éste el 21 de marzo. Después de Nicea la fecha de Pascua puede variar entre el 22 de marzo y el 24 de abril.

7 Esta fórmula se obtiene del siguiente modo: sea  $n$  el número que indica el año. Hállense los restos de las divisiones de  $n/19$  que se designará por  $a$ ,  $n/4$  que llamaremos  $b$ ,  $n/7$  que será  $c$ ,  $19a+x/30$  que se designará por  $d$ ,  $2b+4c+6d+y/7$  que se designará por  $e$ , siendo

$x=22$ ,	$y=2$	para 1583-1699
$x=23$ ,	$y=3$	para 1700-1799
$x=23$ ,	$y=4$	para 1800-1899
$x=24$ ,	$y=5$	para 1900-2099

Obtenidas las cifras anteriores, la Pascua cae en

22+d+e de marzo

ó d+e-9 de abril

Si de la fórmula anterior resulta 26 de abril hay que poner 19, y si sale 25 de abril, hay que entender 18 de abril.

8 Para más información se puede consultar la *Enciclopedia Espasa Calpe*, vocablos "Calendario" y "Pascua".

Así pues, una vez controladas las fechas exactas de la cuaresma para cada año y los matrimonios agrupados por períodos semanales se han relacionado entre sí de la manera siguiente: los matrimonios realizados durante las siete semanas del tiempo cuaresmal se han comparado con las bodas celebradas durante las dieciséis semanas anteriores y las veinte posteriores a cuaresma, según se puede apreciar en los gráficos que siguen a continuación.

Gráfico 2: Matrimonios de Sant Pere de Riudebitlles, 1610-1934 (semanales)



Gráfico 3: Matrimonios de Sant Pere de Riudebitlles, 1610-1699 (semanales)



Gráfico 4: Matrimonios de Sant Pere de Riudebitlles, 1700-1799 (semanales)

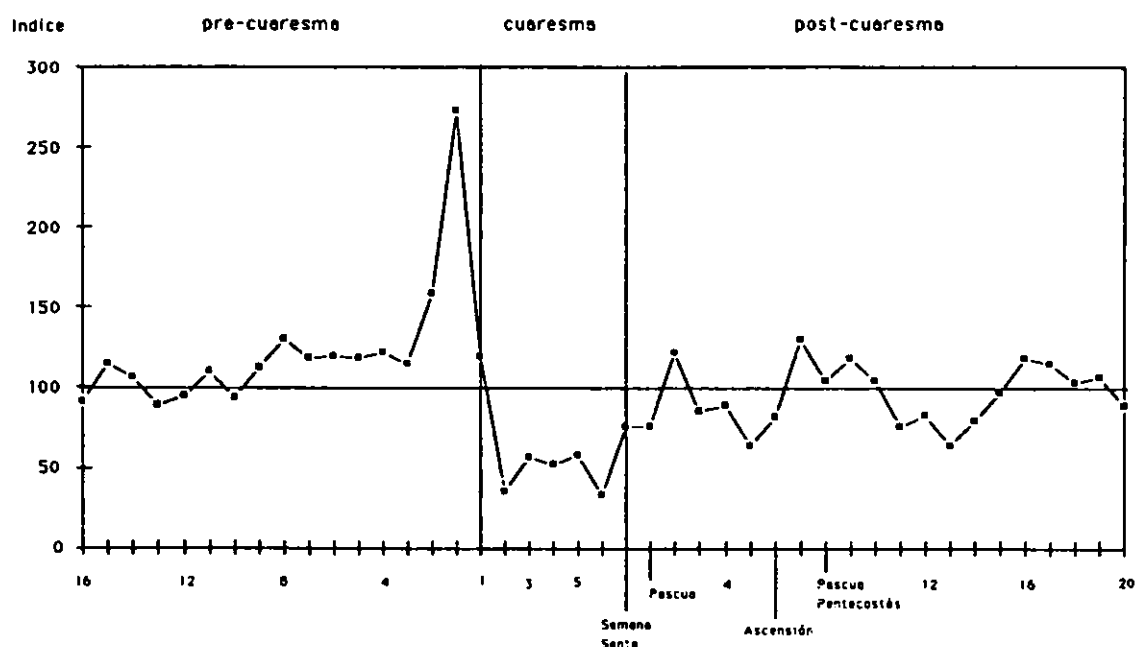

Gráfico 5: Matrimonios de Sant Pere de Riudebitlles, 1800-1849 (semanales)

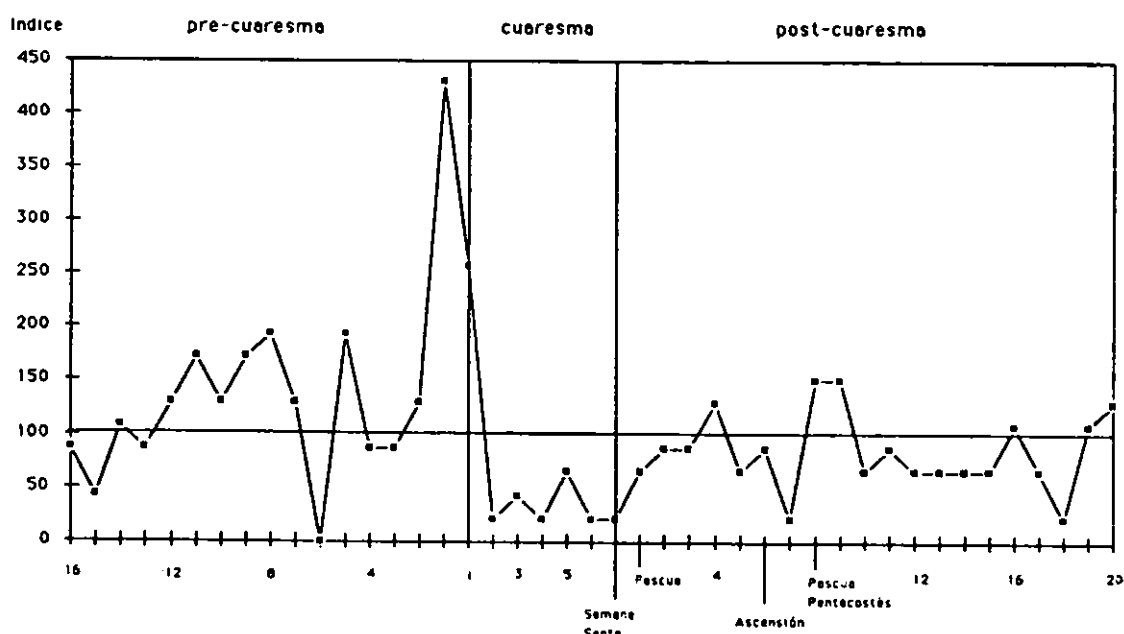

Gráfico 6: Matrimonios de Sant Pere de Riudebitlles, 1850-1899 (semanales)

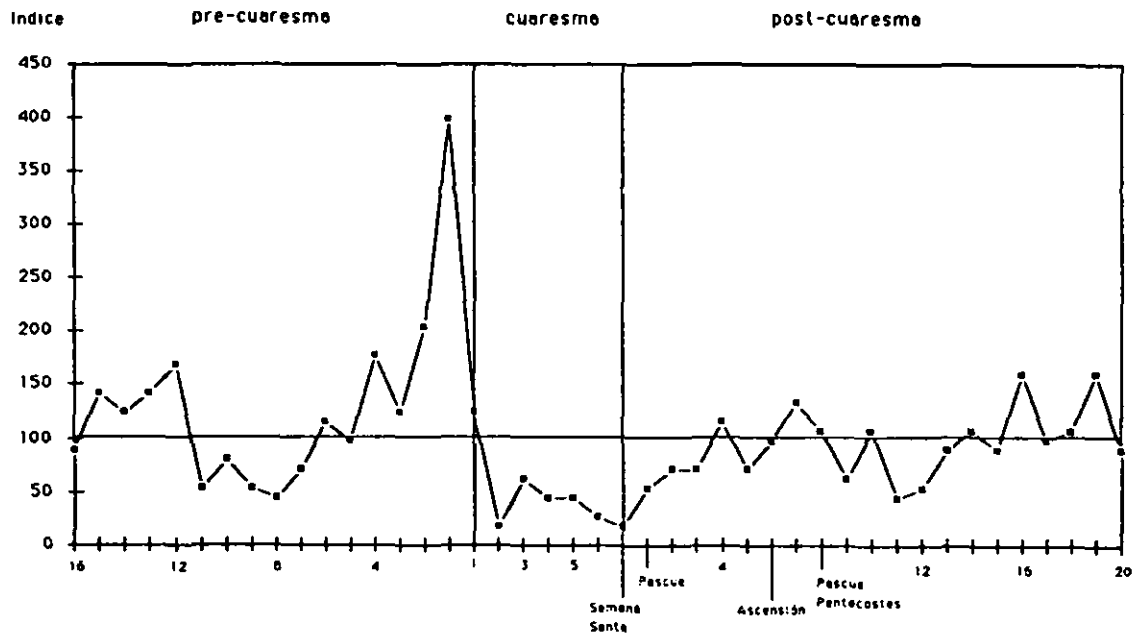

Gráfico 7: Matrimonios de Sant Pere de Riudebitlles, 1900-1934 (semanales)

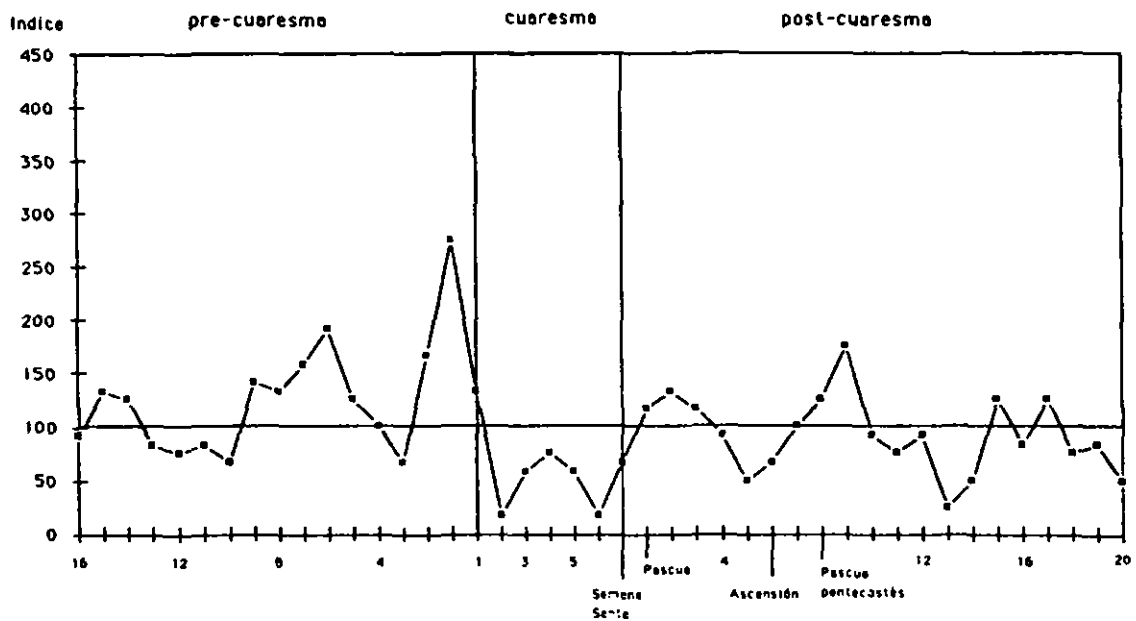

Fuente: Archivo Parroquial de Sant Pere de Riudebitlles. Elaboración propia

En el gráfico 2 llama poderosamente la atención la gran concentración de matrimonios celebrados en las dos semanas anteriores a la cuaresma, que siguen a dos meses donde los matrimonios se sitúan por encima de la media anual, perfectamente coherente con el gráfico de estacionalidad

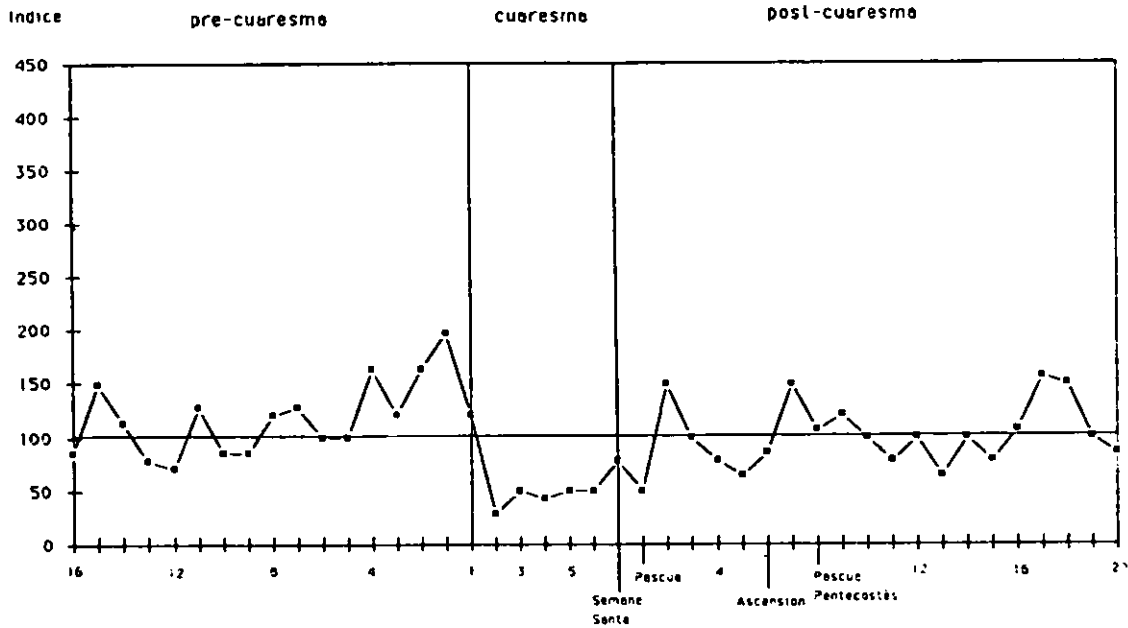
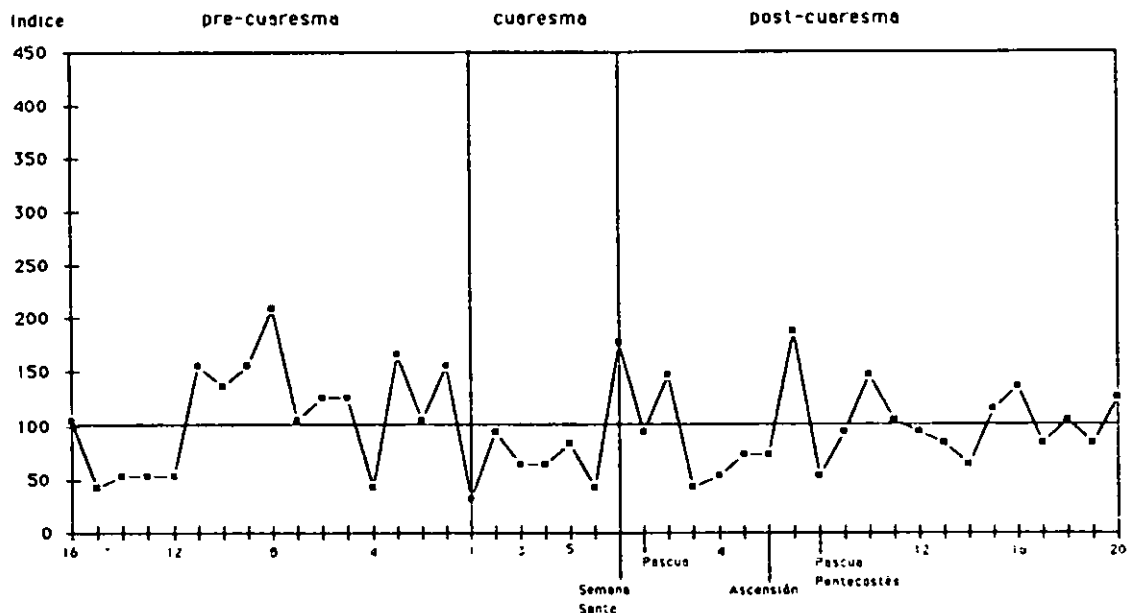

mensual. Pero la depresión de la nupcialidad que se observa en la cuaresma es la más importante de las cuarenta y tres semanas estudiadas y muy notable la coincidencia con el estudio de Cuenca (Reher, 1990: 90). El número bastante elevado de bodas celebradas durante la primera semana de penitencia es debido a que los primeros tres días corresponden con las fiestas de carnaval, pues la cuaresma no empieza hasta el Miércoles de Ceniza. Del mismo modo, la aparente recuperación de la Semana Santa se ve influida por el hecho de que la cuaresma terminaba en la mañana del Sábado Santo o de Gloria<sup>9</sup>. Un hecho curioso es que casi un tercio de los matrimonios realizados en cuaresma durante la primera mitad del siglo XIX pertenecen al año 1812, once bodas concretamente, de las cuales cuatro tuvieron lugar en Semana Santa.

Una vez terminado el tiempo de penitencia la esperada recuperación post cuaresmal no es tan fuerte como podía suponerse, los matrimonios sólo suben claramente en las semanas alrededor de la Pascua de Pentecostés.

Siguiendo el ciclo anual se observa otro momento de baja nupcialidad que abarca desde la décima hasta la quinceava semanas posteriores a Pascua, coincidiendo con los meses de junio y julio, tiempo de la cosecha de cereales que aseguraba una buena parte de las provisiones anuales. Este calendario se mantiene a lo largo del tiempo, suavizando la tendencia en los siglos XIX y XX, pero manteniendo las características expuestas. Esto indica la gran influencia que la religión ejerce sobre los comportamientos sociales externos, pero que, a la vez, también tenía en cuenta factores económicos como el ciclo de los trabajos agrícolas.

Corroboraba lo dicho anteriormente el hecho que los primeros síntomas generales y públicos de pérdida de influencia por parte de la Iglesia son de la primera mitad del XIX y de carácter económico<sup>10</sup>. Estos síntomas parece evidente que tuvieron poca o nula influencia en el calendario de la nupcialidad (véase nota 5).

---

9 A finales del siglo XIV la Vigilia Pascual, ceremonia que cerraba el ciclo cuaresmal, pasó a celebrarse en la mañana del Sábado Santo. Los posibles matrimonios celebrados una vez terminada dicha ceremonia se consideraban dentro del período pascual. El decreto que devolvió la celebración de la Vigilia Pascual a la noche del sábado, como se había hecho hasta el siglo VIII, se dio para toda la Iglesia el 16 de Noviembre de 1955.

10 Lista de "Individuos" (sic) que no habían querido pagar los diezmos del vino en el año 1820. Más tarde, en abril de 1823, se conoce la primera persecución autóctona de eclesiásticos realizada por milicianos y "miquelets cristinos" durante el Trienio Liberal, que obliga al sacerdote de Sant Pere a esconderse durante un mes. Archivo del Monasterio de Montserrat A IV C5 y Llibre de Baptismes 3, página 54. Los miquelets eran soldados de tropas irregulares o de compañías auxiliares, se reclutaban entre los jornaleros y los parados del campo; tenían fama de indisciplinados, medio salvajes y poco respetuosos con la jerarquía (Sales, 1984: 106-109).

## Las actitudes privadas: el calendario de las concepciones

El propósito de este apartado será discernir si las concepciones pueden estar influidas por factores externos religiosos o económicos que actúan sobre la voluntad de las parejas. En otras palabras, si las relaciones íntimas de la pareja que conllevan el riesgo de un nacimiento pueden estar influidas por agentes religiosos o económicos (Lesthaeghe, 1980).

Gráfico 8: Estacionalidad de las concepciones.  
Sant Pere de Riudebitlles. 1610-1935

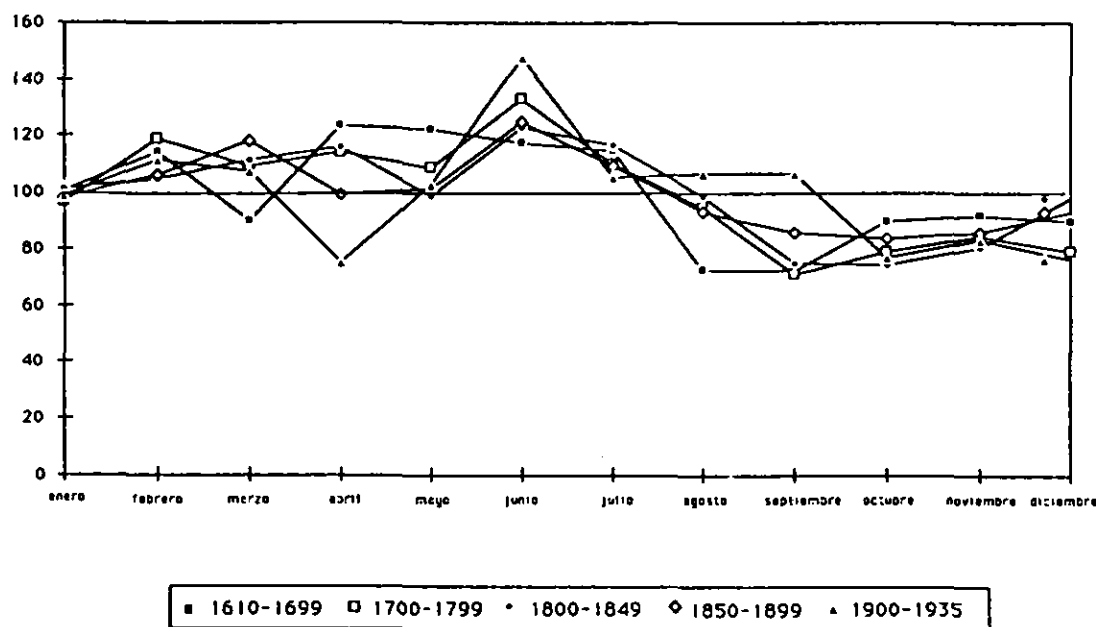

Fuente: Archivo Parroquial de Sant Pere de Riudebitlles. Elaboración propia

En una ojeada atenta a la estacionalidad mensual de las concepciones<sup>11</sup> de 1608 a 1935 se puede apreciar una cierta regularidad a través del tiempo. Las concepciones suben desde enero para alcanzar su punto culminante en junio, en julio inician el declive que a partir de agosto se hará bien patente, situándose por debajo de la media y así continuarán hasta finales de año.

<sup>11</sup> Los cálculos se han basado en los nacimientos siguientes:

Período	Nacimientos
1608-1699	1.014
1700-1799	2.773
1800-1899	5.917
1900-1935	1.215
<b>Total</b>	<b>10.919</b>

Actitudes públicas, actitudes privadas, 1610-1935

BAPTISMES 1608-1935															
S.P.R.															
	gener	febrer	març	abril	maig	juny	juliol	agost	setembr	octubre	novembr	desembr	Noia	Noies	Total
1608		1	1		2	2	1	1		3	3		7	7	14
1609		1	2	1		1					1	1	3	4	7
1610	1		1	1			2	1	2		2		5	5	10
1611	2		3		2	1			1			2	5	6	11
1612		1	3	1		1	1	2				1	6	4	10
1613		1		2					1	2			3	3	6
1614	2	3	2					2	1			1	6	5	11
1615	3	1		1	1			2	2	2			6	4	10
1616	2		1	3		1	1	2	2	1	1		5	9	14
1617	2		2				2	2			2	2	6	6	12
1618	2	1		1		1			1	2		1	5	4	9
1619	1	2	2		1				1	3	2	1	4	9	13
1620		1	1	1				3		2		1	3	6	9
1621	1	1		1	2	1			1	1	1	2	7	4	11
1622	1		2			2		2	2	1	1	1	4	6	12
1623	1	1		1	1	1		1	1	2	1		4	6	10
1624							2	1	1				4	1	5
TOTAL	16	14	20	13	9	11	9	17	16	19	15	13	63	91	174
1625	1	2	1	1					1		2	2	6	4	10
1626	2			1			1		2	1	1	3	6	5	11
1627	2	1				1		2		1	2		3	6	9
1628		2	1			1		4	2				1	9	10
1629	2	3	2	1	2	1	1	1	1		1		8	7	15
1630	1	1	1	2		1	1	2		2		3	8	6	14
1631	2	3	1	3	1				3	2		2	8	9	17
1632		2				1		2	3	1	1		6	4	10
1633	2	2				2	2			2	1	1	7	5	12
1634	1	2	2	2	1	1		2			1		9	3	12
1635	1	4	2	1						2		3	8	5	13
1636	1	3							1	1		4	6	4	10
1637	1	2	4						1	1	1	1	7	4	11
1638	1		1	2	1	2		1	1		2		6	5	11
1639		3				1	2	1	1	2		1	4	7	11
1640	2	1	1	1						2			3	4	7
1641			1	1				1		1	1	1	2	4	6
1642		2	1	1		2		1	1	1			2	7	9
1643		1		2	1			1	1		2	1	3	6	9
1644	3	2			1	1	1	2				1	3	8	11
1645	2	1				1	2		2		1	1	5	5	10
1646	1		1	2	3	1	1						7	2	9
1647		1		3	1			1			1		5	2	7
1648			1		1	1	2			1	1	2	8	1	9
1649	5	1	1	2			1		1	1	3	1	8	8	16
TOTAL	30	39	21	25	12	17	14	21	21	19	23	27	139	130	269
1650		2	4					1	1	1			2	7	9
1651		2		1	2		2	1	2		1	2	5	8	13
1652		1		2					3		3		6	3	9
1653		2		1	1		2		3	1	2		4	8	12
1654	2			2		2	1			1		1	4	5	9
1655	2		1	2		1	1			1	1		3	6	9
1656	1					1	2	2		2	1		6	3	9
1657				1		1			1	4	3		5	5	10
1658	1		1		1	1	3		2				3	6	9
1659			2		1			1			2		4	2	6
1660	2	4		3	2	2	2						8	7	15
1661	2	3		5		1			1	1	2		7	9	15
1662		1	1		1	2	1						5	1	6
1663	2	2	1	1		1	2	2		3			6	8	14
1664	1	1		1	1			1	2	1	2	2	7	5	12
1665	3		2	1	1			1		2			9	1	10
1666	1		1	2	2		1	2	1		1	1	6	6	12
1667	1		2	1	1	2	1		1	1	2		3	9	12
1668	1		2	1		1	1			2	2	1	7	4	11
1669	1	2		1		1	3	2	3	1	1	2	3	14	17
1670	1	1	1	4		2	1	1	1		1		7	6	13
1671		1	4		2					1	1		3	6	9
1672	1				4			2	1	1		1	3	7	10
1673	2	1	1	1	1		2			1		1	5	5	10
1674	2	1	1	1			2		1				3	5	8

Angels Torrents

TOTAL	26	24	24	31	20	18	27	16	23	24	25	11	124	145	269
1675				2	2		2	1	2	1	1	2	5	8	13
1676				2	1	3	2	2		1	1	2	7	7	14
1677		2	1		2	1	1	1				2	6	5	11
1678	1	1	1	1			1	1		1	2		4	5	9
1679	1	1		2			1	1			2	3	8	3	11
1680	2	1	2	2	1	2	2	2			1	1	7	9	16
1681	1		3	1	2		1	1		4		1	10	4	14
1682	3		3	1						1		1	5	4	9
1683	2	3			1	1	1		2	1	2	1	7	9	16
1684	1	2	2				1	1	1	1		1	7	3	10
1685	1	1		2			2		2	1	2	2	8	5	13
1686		2	1		2	1	1	1	1	1	1	2	5	8	13
1687	1									1				2	2
1688	1	1	1	4	2	2		2	1			1	9	6	15
1689			2		1	1	1	1	1	1	2		8	2	10
1690	3		3	2	1					2	3		5	9	14
1691	1	2	2	1			2	2	1		2	1	8	6	14
1692	1	1		2	1	1					1	1	4	4	8
1693	1	1	1	1			2	2			5		10	3	13
1694	1	2	2	1		2			1	2	2	1	8	6	14
1695		1	2		1		2	1	2	1			4	6	10
1696	2	1	1	2	1		1			4	1	1	7	7	14
1697	1	3	4	1	1		1	2	1				9	5	14
1698	3	1	1		2	1	1	1	1	2		3	10	5	15
1699			2	2	1	1	2	1		1			8	2	10
TOTAL	27	28	34	29	22	16	27	22	16	26	29	26	169	133	302
1700		1	2			2	2	1	3		2	3	11	5	16
1701	3	3	2	2	2		1	1	1			1	9	7	16
1702	1		2		2	2	1			1	2		5	4	9
1703	1	1	2	2	2			2	1	1	1	2	6	9	15
1704	1	1	2		1		2	1			2	2	4	8	12
1705	1	1		1				2	2	2		1	6	4	10
1706			1		1	1	1					2	4	2	6
1707		1	1	1		2	1	3	2				6	5	11
1708			1							2	1		2	2	4
1709			1	2	3	1				1			5	3	8
1710	4		2	2	2	1		2	2		2	1	6	12	18
1711		1	2	3		1	1		1	1	3	2	6	9	15
1712		1		1	1		2	1	1	2	1		7	3	10
1713	1	2			3	1	1	1	1	1			5	6	11
1714		2	4	2	2	1		4	3	1	1		11	9	20
1715		1	1	1		1		1	1		1	1	6	1	7
1716		1	1	4	3		1	3		3	2	3	12	9	21
1717		1		3		1	1		1		1	1	5	4	9
1718	1	4	1	1		1	2	1		2		4	6	11	17
1719	2		3	4		1	1	1	2	1	2	2	7	11	18
1720	1		2	1	1		3	1		1			7	3	10
1721	2	1	3	2	2	2	2	3	2	1	2	2	13	11	24
1722	1	2	2	1	1	3	1	1	2		2	4	8	12	20
1723			1	1	1	1	1	2	2	2	3	2	9	6	15
1724	2	2		2	4	2	1	1		2	2		9	9	18
TOTAL	21	26	36	36	29	23	24	32	26	24	30	33	175	165	340
1725		3		3		1	1		1	1	2	3	8	7	15
1726	1	1	4		1	1	3	1	3	3	2	5	11	14	25
1727	1	2		1	3	1	3	1	4	1	1	2	9	11	20
1728		3	3	1	1	1	1	2			1	7	6	6	13
1729	1	3	3	4	3		1	2		1	2	1	12	9	21
1730		1	3	1	1	1		2	1	3	3	1	9	8	17
1731			1	3	5		1	2	1		1	4	10	8	18
1732	4	2	3	2	2	1	2	1		1	3	2	12	11	23
1733		1	3	1	1		2		3	9		4	12	12	24
1734	1		2	1	2		1	1	1	3	1	2	6	7	15
1735	3	4	2	3	1	2	2	1		4	1	2	12	13	25
1736	1	3				1	2		1	2	3	1	6	6	14
1737	2	1	1	1	2	3		2	4	2		2	13	8	21
1738	1	3	2	3		2	2				2	3	5	15	18
1739		2	2	1	1				1		2	3	10	2	12
1740	2	1	4	2	2	1	1	2	1			1	9	8	17
1741	1	2	4	1	1	1	1	1	1	2	1	2	9	9	18
1742	4	1	1	1	2	1		1	1	1	3	1	10	6	16

Actitudes públicas, actitudes privadas, 1610-1935

1743	3	2	4	2	1	1	3	3	1	2	3	1	14	12	26
1744	2	3	5	3		1	2		2	3	2	2	9	16	25
1745	3	2	1	2			3	3	2	4	4	1	11	14	25
1746	5	4	4	1	3	3	3	3	3	2	4	2	19	18	37
1747	2	4	3	4	2	2			2	1	1	4	13	12	25
1748	4	2	1	1	3	3	1	3	1	3	2	2	10	11	21
1749	4	2	3	4	3		4	1	1	4	2	1	17	12	29
TOTAL	45	52	58	46	38	27	39	31	35	52	46	51	265	255	520
1750	1	4	3	2	3	2	5	1	2	2	1		13	13	26
1751	1	3	2	3	3	1		5	3	3	3	4	17	11	28
1752	4	4	3		2	1		2	1		3		11	9	20
1753	1	5	3	4	2		1	3	3	2	6		14	16	30
1754	2	1	3	1	2	4	2	1	2	3	1	8	16	14	30
1755	4	5		3	2	1	1	3	2			3	10	14	24
1756	1	2	6	2	2	3	4		2	2	3	3	14	18	30
1757	8	4	4	2	2	5	1	4	1	1	8	1	26	13	39
1758	4	3	1	5	2	3	2	2	3	4	5		16	18	34
1759	3	3	4	1	5	1	5	2	1	2	4	6	18	19	37
1760	4	4	5	2	3	1	2	3		3	3	2	18	14	32
1761	4	4	3	2	2		3	6	4		1	3	18	14	32
1762	2	4	1	4	3	3		4	3	2	2	1	13	16	29
1763	10	2	5	7	4	2	3	3	4	4	1	5	24	28	50
1764		2	1	5	4	4	5		1	2	2		18	8	26
1765	4	1	3	1	2	1	2	3	2	5	3	4	18	13	31
1766	5	6	3	3	3	1	2	2	3		4	6	14	24	38
1767	3	2	4	3	2	2	1	1	2	1	8	7	17	19	36
1768	2		3	2	3	4	2	1	1	3	5	1	13	14	27
1769	2		5	2	1	1	2	2	1	4	5	2	10	17	27
1770	5	1	6	5	1	1	1	1	2	1	2	2	13	15	28
1771	2	2	7	3	5	4	1	5	5	1	1	1	22	15	37
1772	2	3	1	1	2	2	1		3	4	3	3	16	9	25
1773	2	5	2		6	1			5	2		4	14	13	27
1774	7	2	2	6	5	4	3	4	3	5	1	1	24	21	45
TOTAL	83	72	80	69	71	52	51	53	61	56	73	67	407	381	788
1775	4	2	8	1		2	1	3		3	4	3	17	14	31
1776	1	6	6	4	2	2	1	2	1	2	2	6	19	16	35
1777	2	6	8	3	3	1	1	1	3	8	1	1	15	23	38
1778	5	5	4	3	1	1	3	2	3	2	4	2	21	14	35
1779	2	3	1	2	3	3	1	2	2	4	3	5	19	12	31
1780	2	3	5	6	4	3	3	2	3	8	5	2	16	30	46
1781	4	2	4	2	4	1	3	1		2	3	2	14	14	28
1782	2	3	4	4	3		2	3	6	6	2	4	22	17	39
1783	4	1	4	6	5	2	2	3	2	3	6	5	21	22	43
1784	3	6	2	6	2	4	4	3	1	1	5	1	17	21	38
1785	7	4	7	1	2		2	1	2	4		2	13	19	32
1786	4	5	6	3	6	2	5	3	1	7	3	8	27	26	53
1787	2	7	6	2	2	2	2	2	3	2	3	7	13	25	38
1788	7	5	5	5	4	2	3	3	1	6	6	2	22	27	49
1789	5	5	3	4	3	3		5	2	2	5	7	22	22	44
1790	3	8	9	7	3	7	4	6	3	3	4	5	34	28	62
1791	6	6	4	2	3	5	6	5	2	6	4	3	30	22	52
1792	8	9	5	5	6	4	4	2	2	1	3	8	29	24	53
1793	4	2	6	6	4	2	4	4	4	4	2	7	24	25	49
1794	6	4	4	9	2	3	2	5	2	5	10	7	27	32	59
1795	5	7	9	4	5	2	2	5	6	5	8	5	33	30	63
1796	5	1	2	6	3	7	3	3	3	3	10	2	31	17	48
1797	3	4	5	7	7	2	5	2	5	3	7	6	26	30	56
1798	4	3	6	7	4	2	7	4	4	6	5	5	32	25	57
1799	11		6	3	4	4	3	5	4	4	2	2	26	20	46
TOTAL	111	107	129	108	85	60	73	77	65	96	107	107	570	555	1125
1800	6	2	5	1	5	3	5	2	2	1	4	7	21	22	43
1801	6	3	4	8	2	7	2	3	1	4	1	7	21	27	48
1802	3	5	6	6		2	2		9	2	3	6	22	22	44
1803	1		7	4	2	4	2	1	4	5	5	5	24	16	40
1804	6	3	3	2	5	3	3	1	4	7	2	3	20	22	42
1805	4	5	2	6	3	3	3	3	3	6	3	1	26	16	42
1806		5	4	4	4	6	4	5	5	2	4	6	25	24	49
1807	9	6	1	5	2	6		5	4	8	1	5	30	20	50
1808	4	5	9	4	3	6		3	4	3	4	7	23	29	52
1809	6	2	2	6	5	2	3	3	2	3	2	4	18	22	40
1810	4	3	2	4	4	3	4	6	4	5	6	6	20	31	51

## Angels Torrents

1811	2	7	6	10	4	4	5	4	1	4	5	4	33	23	56
1812	6	7	5	4	3	1	1	5	3	1	3	2	25	19	44
1813	4	2	3	7	2	2	7	4	5	10	4	7	24	27	51
1814	3	1	9	5	5	2	5	7	5	12	5	7	31	35	66
1815	9	4	8	3	12	1	4	2	4	6	7	4	36	28	64
1816	8	2	5	10	5	3	1	5	5	6	2	5	28	29	57
1817	6	1	11	4	4	4	8	2	6	3	3	4	28	28	56
1818	6	5	11	1	1	4	5	5	5	5	3	6	31	21	52
1819	4	4	5	1	2	5	3	7	6	3	6	6	30	22	52
TOTAL	97	72	111	95	72	68	60	73	82	94	73	102	518	483	999
1820	3	3	4	6	1	2	2	1	5	9	9	6	25	26	51
1821	6	8	7	7	4	5	2	4	4	6	4	11	42	26	68
1822	5	5	7	1	4	4	3	3	5	4	8	4	20	29	49
1823	4	5	3	5	7	2	5	2	4	4	6	3	23	27	50
1824	1	6	5	8	4	4	4	2	5	4	6	10	32	27	59
1825	6	8	6	7	9	1	2	1	4	4	7	3	31	29	60
1826	4	7	7	6	5	3	3	7	7	3	4	8	25	32	57
1827	5	5	2	6	7	1	4	2	6	2	2	5	25	22	47
1828	4	5	8	3	9	3	2	3	4	4	5	6	22	34	56
1829	10	2	3	12	6	3	5	4	4	5	4	5	32	31	63
1830	6	5	6	5	4	3	4	4	4	3	4	5	31	22	53
1831	6	8	7	6	6	5	4	6	6	2	4	8	38	30	68
1832	5	5	9	10	5	3	7	3	2	3	3	3	29	29	58
1833	8	8	8	5	5	6	5	5	6	7	3	7	35	33	68
1834	6	5	2	10	9	4	1	6	3	8	3	6	32	33	65
1835	5	3	9	6	1	4	5	2	6	4	4	5	27	27	54
1836	9	2	3	12	6	3	5	3	9	3	3	4	31	31	62
1837	6	7	5	2	5	1	3	2	3	7	3	4	26	22	48
1838	8	6	4	9	6	7	6	4	7	7	3	6	30	43	73
1839	5	1	6	4	2	4	2	2	8	9	7	4	31	21	52
TOTAL	116	96	106	132	107	66	71	66	102	94	92	113	587	574	1161
1840	13	8	9	10	4	6	3	9	5	4	5	2	39	39	78
1841	10	9	8	5	5	2	4	7	6	9	10	9	45	39	84
1842	7	6	5	5	7	7	7	5	8	9	4	3	32	41	73
1843	7	7	6	7	1	7	6	2	8	9	11	5	46	30	76
1844	3	8	9	3	7	9	6	5	6	7	9	4	44	30	74
1845	4	5	5	5	14	4	3	4	7	7	6	9	43	30	73
1846	7	7	7	6	10	3	2	9	6	6	9	8	43	37	80
1847	6	7	6	10	6	2	9	3	6	6	6	5	44	28	72
1848	3	8	7	6	7	3	7	4	2	2	8	7	34	30	64
1849	5	14	15	6	4	3	7	6	5	4	4	10	40	43	83
1850	5	7	8	7	2	8	1	7	7	4	5	8	36	33	69
1851	9	5	7	6	4	4	3	4	7	5	7	5	41	25	66
1852	8	8	9	12	3	4	5	4	7	7	8	13	38	50	88
1853	10	5	6	9	3	4	5	3	8	3	6	10	40	32	72
1854	9	5	4	5	9	5	3	3	3	4	11	5	32	34	66
1855	8	9	12	4	8	5	2	6	6	8	4	10	45	37	82
1856	4	7	9	6	9	2	2	4	4	7	6	7	28	39	67
1857	3	4	6	5	5	9	4	2	8	5	9	11	41	30	71
1858	10	6	8	7	3	3	5	10	4	4	5	3	33	35	68
1859	5	5	11	5	3	4	5	5	6	13	6	9	41	36	77
TOTAL	136	138	157	129	114	94	89	102	119	123	139	143	785	698	1483
1860	8	7	6	8	3	9	5	8	6	8	7	8	43	40	83
1861	4	6	3	8	4	6	7	9	5	5	7	8	38	34	72
1862	7	9	6	5	6	5	6	3	10	6	7	12	32	50	82
1863	4	3	9	8	6	7	6	6	9	5	3	10	38	38	76
1864	4	4	6	7	9	5	9	6	8	9	5	4	41	35	76
1865	5	10	7	7	4	7	5	3	3	4	6	4	37	28	65
1866	9	6	2	7	3	8	4	2	3	6	5	6	35	28	63
1867	3	5	5	5	4	3	4	2	6	6	4	5	25	27	52
1868	6	7	3	4	5	2	4	7	4	6	3	8	34	25	59
1869	6	2	11	5	8	2	6	1	3	7	5	7	32	31	63
1870	6	4	7	12	2	7	6	8	3	5	4	2	38	28	66
1871	3	9	6	9	1	1	5	3	8	8	4	6	30	33	63
1872	8	4	5	4	4	4	5	3	5	5	3	4	32	22	54
1873	9	7	4	1	1	1	1	1	1	1	1	1	6	17	23
1874	7	11	11	11	6	4	7	9	9	7	13	6	51	32	83
1875	4	2	5	5	6	8	5	7	3	3	5	7	29	31	60
1876	6	4	8	6	9	6	6	5	5	3	4	4	31	29	60
1877	6	6	5	5	7	7	4	5	1	9	3	3	31	30	61
1878	3	9	7	5	3	3	3	2	6	7	6	5	30	29	59

Actitudes públicas, actitudes privadas, 1610-1935

1879	3	6	4	8	9	6	8	4	3	4	5	4	26	38	64
TOTAL	104	110	120	129	100	100	99	93	101	113	99	114	659	825	1204
1880	2	6	9	6	8	1	8	4	2	6	6	5	37	26	63
1881	4	4	6	3	5	8	6	4	5	3	4	5	29	28	57
1882	5	4	3	7	3	3	7	4	3	6	3	8	30	26	56
1883	5	5	5	8	4	12	3	5	5	5	5	3	34	31	65
1884	5	5	4	2	5	3	3	5	4	4	5	7	27	25	52
1885	6	4	5	3	3	3	3	6	7	8	6	5	32	25	57
1886	3	6	9	6	5	3	5	5	3	1	5	3	24	30	54
1887	4	4	9	3	4	2	6	6	3	6	3	4	33	21	54
1888	1	12	3	6	5	3	3	2	5	3	4	5	27	25	52
1889	5	8	9	3	7	3	2	4	8	8	3	11	42	29	71
1890	3	2	2	4	3	5	4	4	3	3	3	4	20	20	40
1891	3	3	5	5	7	1	4	1	6	3	4	4	24	22	46
1892	1	3	6	10	5	4	5	4	3	4	5	3	28	25	53
1893	2	1	3	3	1	2	8	4	4	3	4	3	18	20	38
1894	3	3	5		2		2	1	2	2	4	12	23	13	36
1895	2	4	3	3	2	2	1	3	5	1		5	17	14	31
1896	4	4	3	1	12	3	2	1	3	1	3	8	26	19	45
1897	3	4	9	1	2	4	1	7	1	3	5	6	18	28	46
1898	4	1	7	4	3		4			1	4	4	16	16	32
1899	5	4	3	6	2	2	3	1	4	5	5	2	16	26	42
TOTAL	70	87	108	84	88	64	80	71	76	74	81	107	521	469	990
1900	2	6	7	5	5	5	2	3	6	5	3	2	22	29	51
1901	1	2	6	2	3	3	2	2		5	3	4	19	14	33
1902	5	4	6	5	4	2	5	1	2	2	7	4	24	23	47
1903	4	1	3	2	7	4	5	5	2	2	5	3	22	21	43
1904	2	4	8	3	5	2	5	1	3	2	4	6	26	19	45
1905	5	1	1	4	2	2	2	1	2	1	3	5	12	17	29
1906	5	2	7	6	1	4	5	2	3		2	4	20	21	41
1907	5	3	6	1	4	2	1	3	3	3	4	4	19	20	39
1908	2	2	8	3	6	4	2	1	1	4	2	3	21	17	38
1909	2	5	3	4	2	4	4	5	3	6	3	4	19	26	45
1910	1	2	3	4	1	5		2	2	4		5	15	14	29
1911	1	3	2	3	8	5	4	3		1	2	2	20	14	34
1912	2	2	3	2	4	2			1	2	3	4	10	20	30
1913	4	2	3	3	2	4	4	4	1	5	8	2	25	17	42
1914	1	4	4	1	4	2	5	3	5	2	2	2	22	13	35
1915	2	8	1	2	8	2	2	4	2	6	3	2	19	21	40
1916		6	2	3	2	1	2	4	2	6	3	3	23	11	34
1917	1	4	1	2	3	1	5	1	4	5	1	3	15	16	31
1918	3	2	2	5	2	2	2	2	3	2	8	5	13	25	38
1919	1	6	4	1	4	6		1	3	3	1	1	16	15	31
TOTAL	49	69	80	66	75	62	57	48	48	66	67	68	382	373	755
1920	3	1	8	3	3	2	3	4	4			5	21	15	36
1921	2	2	4	1	2	2	3	1	3	3	1	3	9	18	27
1922	1	4	5	5	3	3	3	2		5	2	3	20	16	36
1923		2	4	4	1		1	1	1	4	3	4	9	16	25
1924		2	7	2	2	5	1	1	1	2	1	2	13	13	26
1925	2	3	3	3	2		2	2	5		5	2	15	14	29
1926	4	2	5	6	3	3	1	4	1	1	5		19	16	35
1927	4	4	3	3	2	4		1	1	3	3	3	19	12	31
1928	1		2	3	2	4	2	3	2	3	1	2	13	12	25
1929		3	4	2	2	4	1	2	2	1	5	4	14	16	30
1930	3	4	4	2	1	4	3	2	3	6	2	4	18	20	38
1931		2	1	2	5	3	1	3		4	2	2	19	8	25
1932	2	1	3		2	5		4	3		1	2	14	9	23
1933	1	4	5	4	3	3		1	2		2	2	11	16	27
1934	2	2	4	2		1		3	2	3	1	1	9	12	21
1935	1	1	6	1	2	2	2	1	1	1	4	4	10	16	26
TOTAL	26	37	68	43	35	45	23	35	31	36	38	43	233	227	460
Sant Pere de Rudebilles (Alt Penedès)								Baptismes				Font: Elaboració pròpia			

Tabla 1: Concepciones. Sant Pere de Riudebitlles. 1610-1934

Semanas	Total	Índice
16 antes	168	73
15 antes	195	85
14 antes	167	73
13 antes	170	74
12 antes	185	80
11 antes	175	76
10 antes	174	76
9 antes	200	87
8 antes	207	90
7 antes	209	91
6 antes	169	73
5 antes	221	96
4 antes	246	107
3 antes	220	96
2 antes	217	94
1 antes	242	105
Cuaresma 1	243	106
Cuaresma 2	221	96
Cuaresma 3	253	110
Cuaresma 4	213	93
Cuaresma 5	248	108
Cuaresma 6	310	135
Semana Santa	307	133
Pascua Resurrección	283	123
Pascua 2	334	145
Pascua 3	253	110
Pascua 4	245	107
Pascua 5	237	103
Ascensión	237	103
Pascua 7	262	114
Pascua Pentecostés	243	106
Pascua 9	255	111
Pascua 10	271	118
Pascua 11	240	104
Pascua 12	276	120
Pascua 13	255	111
Pascua 14	233	101
Pascua 15	239	104
Pascua 16	212	92
Pascua 17	210	91
Pascua 18	219	95
Pascua 19	219	95
Pascua 20	205	89

¿Qué factores podían influir en el ciclo anual de las concepciones? Parece que lo más probable es que dichos factores estuvieran relacionados con la nupcialidad, la mortalidad o los trabajos agrícolas, pero no queda



nada claro que el factor religioso haya podido influir. El descenso de las concepciones que se observa a partir de julio se podría relacionar con la altísima mortalidad infantil y post-infantil de los meses calurosos de julio, agosto y septiembre ya observados en otros estudios (Pérez Moreda, 1980: 212-214; Ferrer, 1990; Reher, 1990: 115-116). Así sería plausible la hipótesis (Reher, 1990: 102) de que la elevada mortalidad en época de calor tendía a bajar la frecuencia de los coitos y ésta sería la causa más probable del descenso de las concepciones durante estos meses.

Un análisis más exacto y preciso se puede obtener agregando las concepciones en períodos semanales y ajustándolas a la movilidad anual de la Pascua, como en el caso de los matrimonios. Pero para obtener las concepciones a partir de la fecha de nacimiento, se ha considerado que la duración media de las gestaciones para un nacimiento vivo es de 266 días o 38 semanas a contar desde el día teórico de la concepción<sup>12</sup>. Así pues, se han proyectado todos los nacimientos 38 semanas atrás para obtener las concepciones, éstas a su vez se han agrupado por períodos semanales, siguiendo el calendario pascual, para los más de trescientos años que van de 1610 a 1934.

*Gráfico 9: Concepciones de Sant Pere de Riudebitlles, 1610-1934 (semanales)*

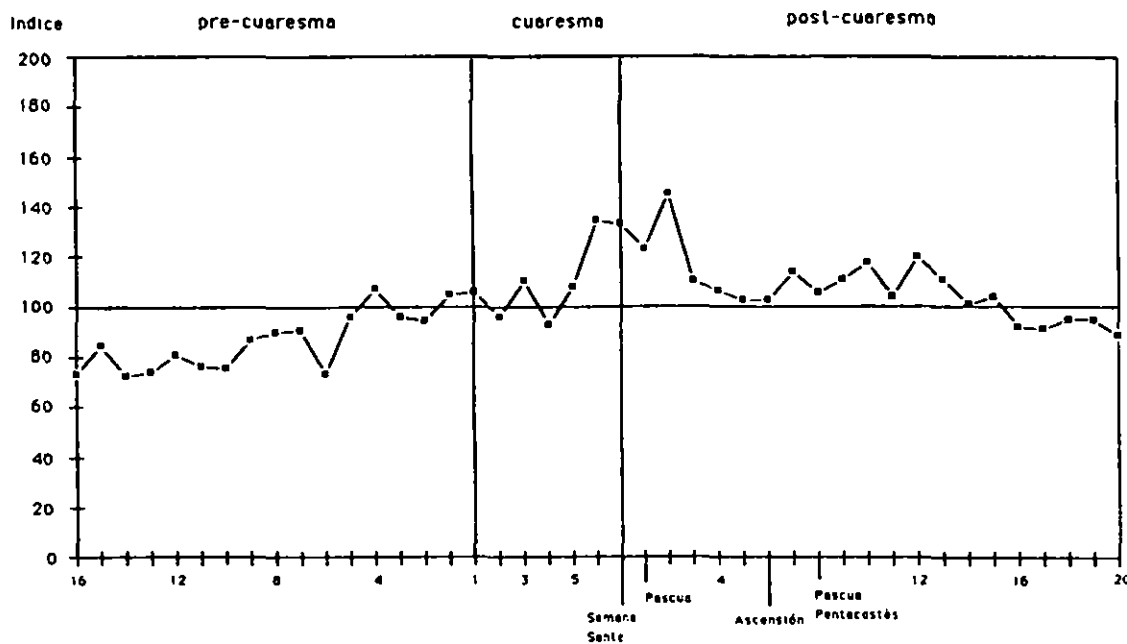

<sup>12</sup> Para más información veáse H. Leridon (1972: 16-17) y J. Bongaarts y R.G. Potter (1983). Por ejemplo, para un niño nacido el 29 de septiembre de 1991, si se le restan 38 semanas, habrá sido concebido el 6 de enero del mismo año.

Gráfico 10: Concepciones de Sant Pere de Riudebitlles, 1610-1699 (semanales)



Gráfico 11: Concepciones de Sant Pere de Riudebitlles, 1700-1799 (semanales)



Gráfico 12: Concepciones de Sant Pere de Riudebitlles, 1800-1849 (semanales)

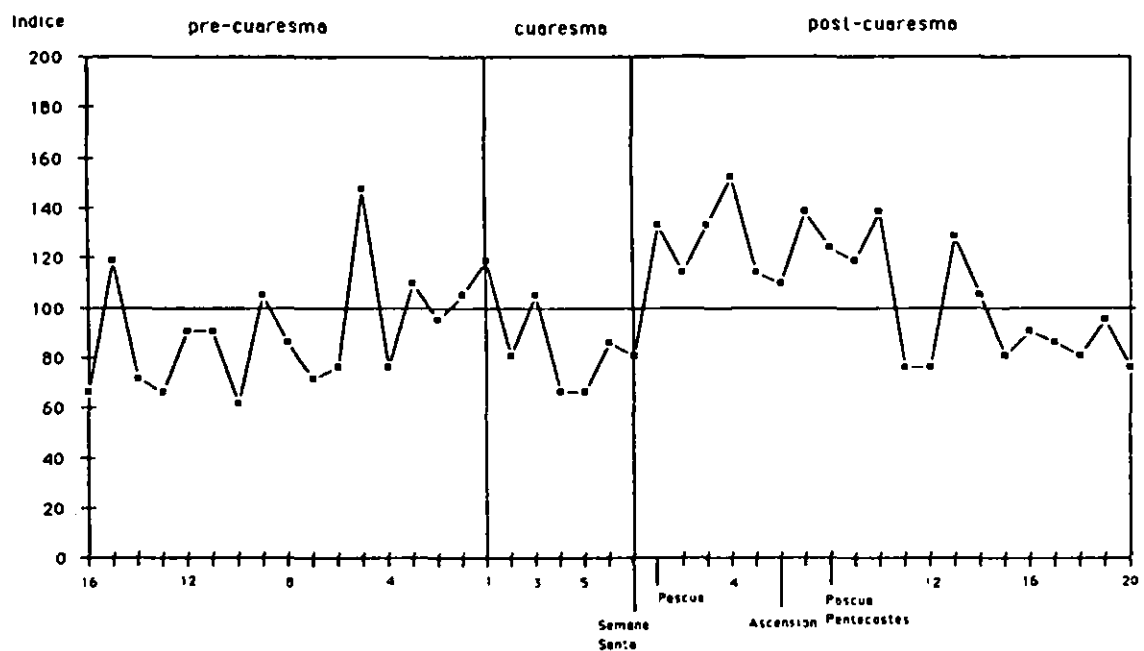

Gráfico 13: Concepciones de Sant Pere de Riudebitlles, 1850-1899 (semanales)

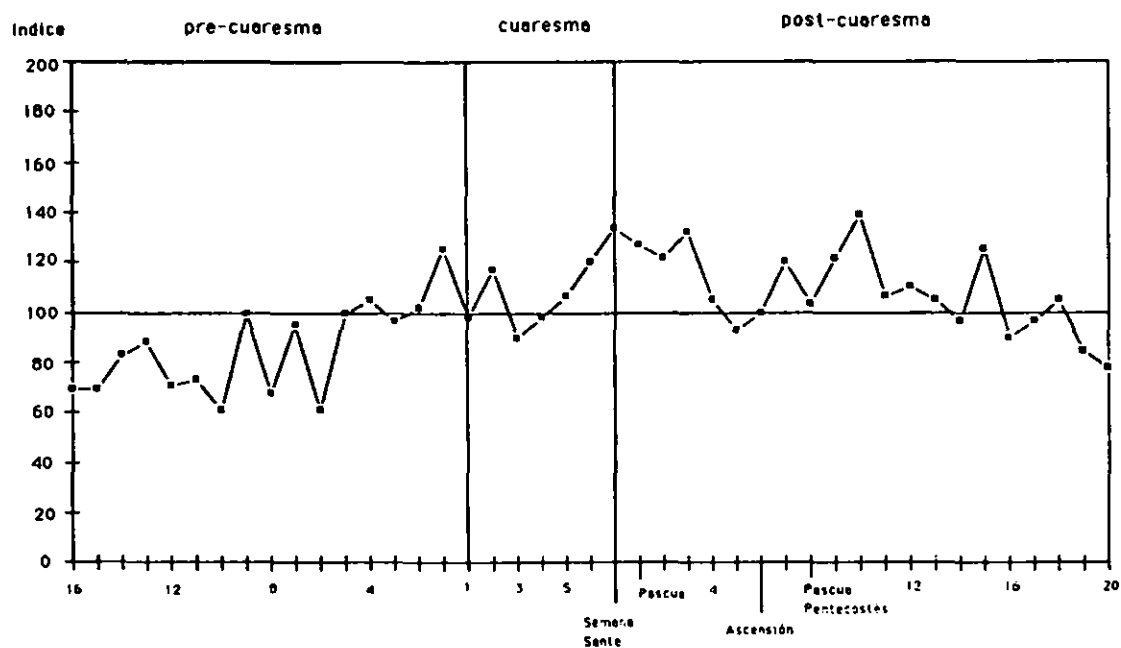

Gráfico 14: Concepciones de Sant Pere de Riudebitlles, 1900-1934 (semanales)

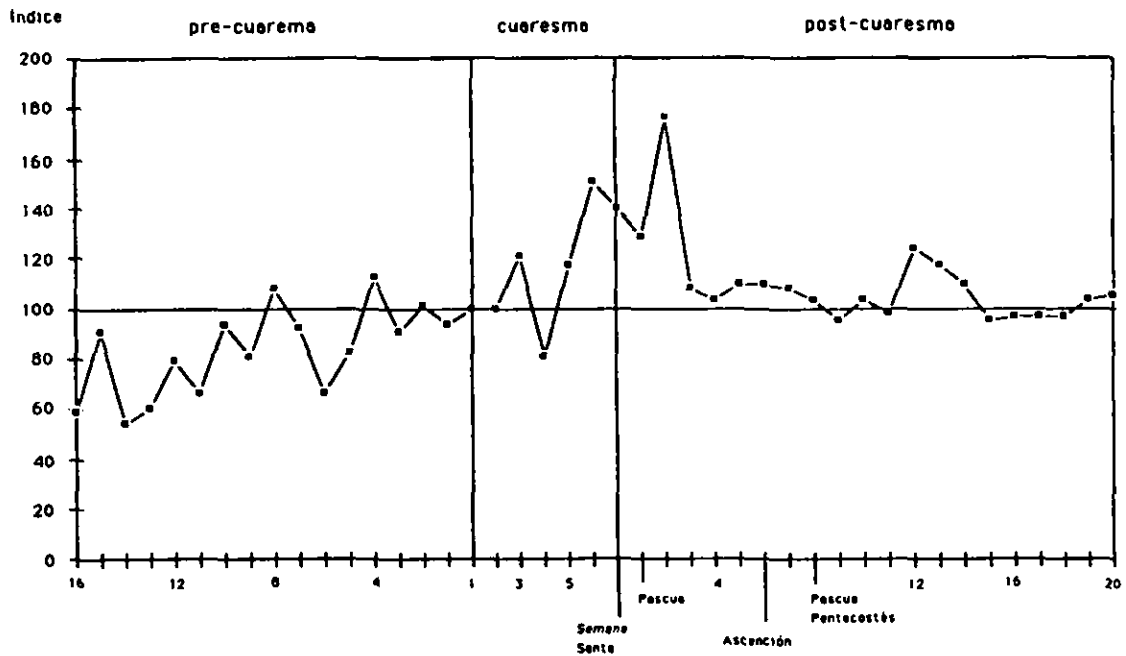

Fuente: Archivo Parroquial de Sant Pere de Riudebitlles. Elaboración propia

El número de concepciones experimenta una tendencia creciente a partir de la quinta semana anterior a cuaresma hasta la primera semana del período cuaresmal que, incluyendo los tres días de carnaval, teóricamente podían hacer aumentar el número de concepciones, y más aún por el gran número de matrimonios celebrados en las semanas anteriores (véase gráfico 3).

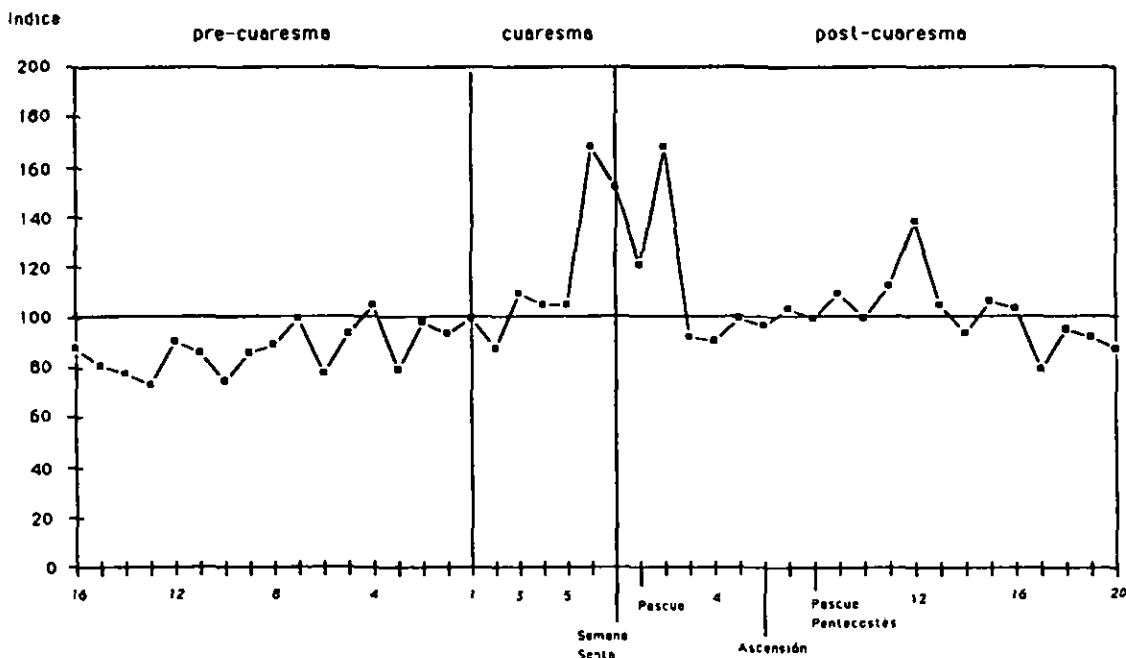
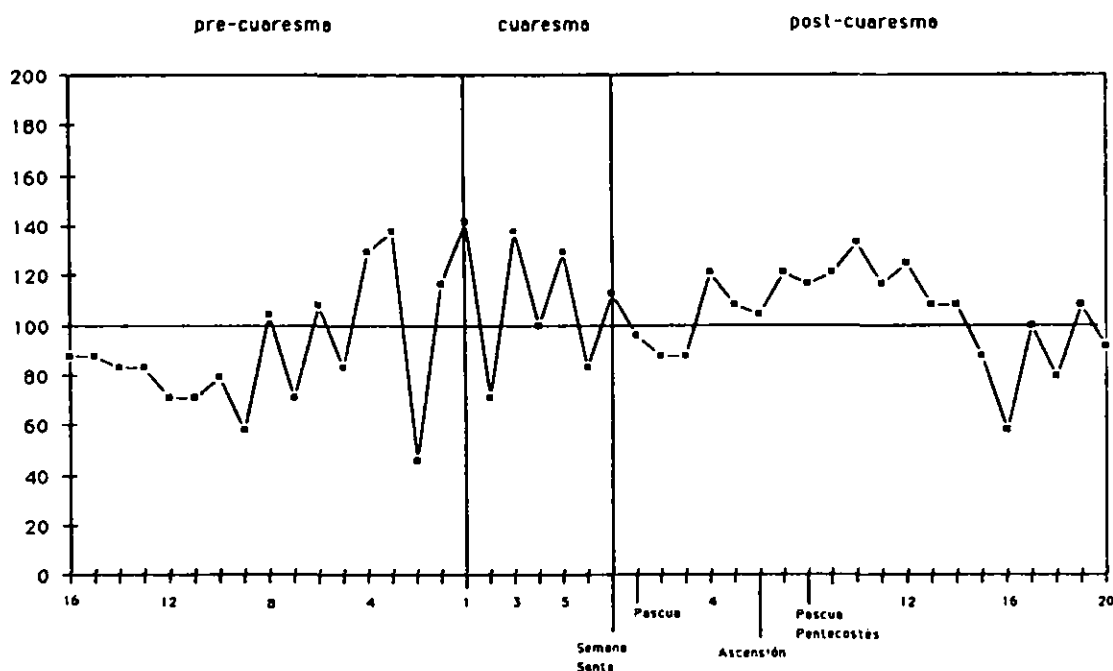
Las concepciones durante las cuatro primeras semanas de cuaresma se mantienen a un nivel parecido a las semanas anteriores; no parece a primera vista, que la influencia del período de penitencia decretado por las autoridades religiosas influyera de manera notable en un comportamiento tan privado como es la procreación. Para incidir en este tema hay que señalar que los domingos, por ser el día del Señor, no eran considerados de penitencia (véase nota 4). Así pues, si las relaciones sexuales de las parejas casadas sólo tenían lugar los domingos, o sea una vez por semana, las posibilidades de concebir bajaban notablemente (Bongaarts y Potter, 1983: 34). Eso parece que podría haber sucedido para explicar el mantenimiento del nivel de las concepciones durante la primera parte del ciclo cuaresmal, a pesar del gran número de bodas celebradas en las dos semanas anteriores a cuaresma. Así, podría decirse que la influencia religiosa

existió, al menos en una parte de las parejas, pero esta hipótesis debe manejarse con muchísima precaución.

A partir de la sexta semana las concepciones suben claramente incluso por encima de otras épocas del año. La punta más elevada del año se produce en la segunda semana de Pascua, seguida de la sexta de cuaresma y Semana Santa. Este modelo, que se repite de manera parecida durante los siglos XVIII y XIX, podría obedecer a un cierto seguimiento, al menos durante las cuatro primeras semanas y por parte de un buen número de parejas, del precepto cuaresmal de abstinencia de carne en el más amplio de los sentidos y sería el responsable del "boom" de concepciones en las semanas anteriores y posteriores a Pascua, aunque esta festividad puede adelantarse o retrasarse más de un mes en el calendario civil.

Durante la tercera semana pascual las concepciones vuelven a bajar, recuperándose en los alrededores de Pascua de Pentecostés, como también sucede con los matrimonios. A partir de la semana dieciséis post Pascua<sup>13</sup>, que suele coincidir con el mes de julio o principios de agosto, las concepciones se sitúan por debajo del índice cien y ya no se recuperaran hasta principios de año.

Profundizando el análisis de las concepciones semanales se observa que durante el XVII el descenso de cuaresma es muy notable, en cambio las semanas anteriores y posteriores siguen una tendencia parecida a la observada en el gráfico general, pero con las oscilaciones más pronunciadas. Durante los siglos XVIII y XIX las tendencias generales siguen siendo muy parecidas. En el primer tercio del siglo XX las oscilaciones primaverales son muy pronunciadas y de difícil explicación. La evolución de las concepciones de Sant Pere difiere claramente de la encontrada en la ciudad de Cuenca (Reher, 1990: 104-106).

Según los resultados obtenidos estudiando la tendencia de las concepciones de Sant Pere de Riudebitlles durante más de tres siglos, siguiendo el ritmo que impone la Pascua, no podríamos asegurar que la religión haya influido de manera general en el comportamiento privado de las parejas casadas, que tan regular se muestra a través del tiempo. Pero existen algunos indicios que podrían interpretarse en sentido contrario.

## **A modo de conclusión**

El comportamiento de la nupcialidad está claramente relacionado con la religión cristiana, que desaconsejaba casarse en cuaresma. Durante este

---

<sup>13</sup> Por ejemplo la semana que va del 14 al 20 de julio de 1991. Pascua 31 de marzo, Miércoles de Ceniza 13 de febrero.

tiempo sólo se casaron un 4% de las parejas en los siglos XVII y XVIII, un 5,5% y casi un 9% en los siglos XIX y XX respectivamente. Llama poderosamente la atención la gran cantidad de matrimonios celebrados en las dos semanas anteriores al inicio de la cuaresma, hecho reflejado en los matrimonios de febrero. Así pues, se puede afirmar que la Iglesia controlaba las actitudes públicas de sus feligreses, incluso en el siglo XX. Hay que recordar que todo el mundo estaba bautizado y aunque no todos los habitantes del pueblo fueran estrictos cumplidores de los preceptos de la Iglesia, seguían los consejos de las autoridades eclesiásticas que, a la vez, también eran para ellos costumbres ancestrales.

Es mucho más arriesgado afirmar lo mismo para las actitudes privadas, esto es, las concepciones. Su ciclo, en un estricto sentido cuantitativo, parece mucho más influido por factores como la nupcialidad, la mortalidad o el calendario agrícola (abundancia de nacimientos en invierno y principios de primavera). En los comportamientos privados, sus consecuencias, si las hay, sólo resultan evidentes meses más tarde y el resultado es una nueva persona y no una ceremonia fácil de evitar. Pero lo cierto es que una elevación notable de las concepciones se produce de manera regular en las semanas alrededor de Pascua; este hecho podría considerarse indicio de una cierta abstinencia en las relaciones sexuales de algunas parejas durante el período cuaresmal, que tuviera su origen en influencias religiosas.

## Bibliografía

- BENAVENTE, Jaime, 1987, *Social Change and Fertility Decline in Nineteenth Century Catalonia*, Tesis Doctoral inédita, The Population Studies Center, University of Michigan.
- BONGAARTS, John y POTTER, Robert G., 1983, *Fertility, Biology, and Behaviour*, New York, Academic Press.
- CABRÉ, Anna, 1989, *La reproducció de les generacions catalanes 1856-1960*, Tesis Doctoral inédita, Universitat Autònoma de Barcelona.
- CABRÉ, Anna y TORRENTS, Angels, 1990, "La elevada nupcialidad como posible desencadenante de la transición demográfica en Cataluña", *Papers de Demografia*, 44, Centre d'Estudis Demogràfics.
- COALE, Ansley J. y WATKINS, Susan C., 1986, *The Decline of Fertility in Europe*, Princeton, Princeton University Press.
- FERRER ESTRUCH, Vicent, 1990, "Crisis de mortalitat i mortalitat infantil en la comarca de la Safor (País Valencià): segles XVII-XIX", *Actas del II Congreso de la Asociación de Demografía Histórica*, Alacant, 1.083-1.102.
- HENRY, Louis, 1980, *Techniques d'analyse en Démographie Historique*, Paris, I.N.E.D.

- IGLESIES FORT, Josep, 1988, *Estudi de les xifres de població de l'Alt Penedès en el curs de sis segles*, Vilafranca del Penedès, Institut d'Estudis Penedesencs, 44.
- LERIDON, Henry, 1973, *Aspects biométrics de la fécondité humaine*, Paris, Presses Universitaires de France, Travaux et Documents, 65
- LESTHAEGHE, Ron, 1980, "On the Social Control of Human Reproduction", *Population and Development Review*, 6,4: 527-548.
- LIVI BACCI, Massimo, 1968, "Fertility and Nupciality Changes in Spain from the Late 18th to the Early 20th Century", *Population Studies*, 22, I: 83-102, II: 211-234.
- NICOLAU NOS, Roser, 1989, *Trajectoires regionales dans la transition démographique espagnole*, Tesis doctoral inédita, Paris, Institut d'Etudes Politiques.
- PÉREZ MOREDA, Vicente, 1980, *Las crisis de mortalidad en la España interior (siglos XVI-XIX)*, Madrid, Siglo XXI.
- REHER, David S., 1990, *Town and country in pre-industrial Spain*, Cambridge, Cambridge University Press.
- SALES, Núria, 1984, *Senyors, bandolers, niquelets i botiflers*. Estudis sobre la Catalunya dels segles XVI al XVIII, Barcelona, Empúries.
- VACANT, A., MANGENOT, E. y AMANN, E. (eds), 1932, *Dictionnaire de Théologie Catholique*, II, 2, Paris, Librairie Letouzey et Ané.